

Azienda sanitaria locale 'TO3'

**Avviso pubblico per il conferimento dell'incarico quinquennale di Dirigente Medico -  
Disciplina di Neurologia per la direzione della S.C. Neurologia Rivoli**

In esecuzione della deliberazione n. 116 del 09.03.2017 è indetto, ai sensi del D.Lgs. n. 502/1992 e ss.mm.ii., del D.P.R. n. 484/97, del D.Lgs. n. 165/01 e ss.mm.ii., dal D.L. 158/2012 convertito in Legge n.189/2012 e della D.G.R. n. 14-6180 del 29.07.2013, avviso pubblico per il conferimento dell'incarico quinquennale di:

**DIRIGENTE MEDICO - DISCIPLINA DI NEUROLOGIA  
PER LA DIREZIONE DELLA S.C. NEUROLOGIA RIVOLI**

Le modalità di attribuzione del presente incarico sono disciplinate dal DPR 484/97 e dal D. Lgs. n. 502/92 e ss.mm.ii.

All'incaricato sarà attribuito il trattamento giuridico ed economico di cui alle disposizioni legislative e al CCNL per l'Area della dirigenza Medico Veterinaria vigente. L'esclusività del rapporto di lavoro costituirà criterio preferenziale per il conferimento dell'incarico.

**1) REQUISITI GENERALI DI AMMISSIONE**

1 Cittadinanza italiana, fatte salve le equiparazioni stabilite dalle leggi vigenti, o cittadinanza di uno dei paesi dell'Unione Europea o Paesi Terzi. Ai sensi dell'art. 38 D.Lgs. n. 165/01 e dell'art. 3 D.P.C.M. 07.02.1994 n. 174 l'accesso all'impiego è esteso ai cittadini degli Stati membri della U.E. ed ai loro familiari non aventi la cittadinanza di uno Stato membro che siano titolari del diritto di soggiorno o del diritto di soggiorno permanente in possesso dei seguenti requisiti:

- godimento dei diritti civili e politici anche negli Stati di appartenenza o di provenienza;
- possesso, fatta eccezione della titolarità della cittadinanza italiana, di tutti gli altri requisiti previsti per i cittadini della Repubblica;
- adeguata conoscenza della lingua italiana ai sensi del D.P.R. n. 752 del 26/07/1976.

2 Idoneità fisica: l'accertamento della idoneità fisica all'impiego, con l'osservanza delle norme in tema di categorie protette, è effettuato, a cura dell'ASL, prima dell'immissione in servizio.

3 Non aver riportato condanne penali e non essere destinatario di provvedimenti che riguardano l'applicazione di misure di prevenzione, di decisioni civili e di provvedimenti amministrativi iscritti nel casellario giudiziale.

Non essere sottoposto a procedimenti penali.

Età: ai sensi dell'art. 3, comma 6 della L. 15.05.1997, n. 127, la partecipazione alle selezioni indette da Pubbliche Amministrazioni non è più soggetta a limite di età, salve le limitazioni previste dalla vigente normativa per il collocamento a riposo d'ufficio.

**2) REQUISITI SPECIFICI DI AMMISSIONE**

Possono partecipare all'avviso coloro che sono in possesso dei requisiti seguenti:

**laurea in Medicina e Chirurgia**

**iscrizione all'albo professionale dei medici chirurghi**

L'iscrizione al corrispondente albo professionale di uno dei Paesi dell'Unione Europea consente la partecipazione alla selezione, fermo restando l'obbligo dell'iscrizione all'albo in Italia prima dell'assunzione in servizio.

**Anzianità** di servizio di sette anni, di cui cinque nella disciplina o disciplina equipollente e specializzazione nella disciplina o disciplina equipollente ovvero anzianità di servizio di dieci anni nella disciplina (ai sensi dell'art. 5 comma 1 lett. b del DPR 484/97).

Le discipline equipollenti sono individuate con D.M. 30.01.1998 e ss.mm.ii.

L'anzianità di servizio utile per l'accesso al secondo livello dirigenziale deve essere maturata presso amministrazioni pubbliche, istituti di ricovero e cura a carattere scientifico, istituti o cliniche

universitarie e istituti zooprofilattici sperimentali, secondo quanto disposto dall'art. 10 del D.P.R. n. 484/97. Saranno valutati altresì i servizi prestati ai sensi del disposto degli artt. 11, 12, e 13 del D.P.R. n. 484/97.

Nei certificati di servizio devono essere indicate le posizioni funzionali o le qualifiche attribuite, le discipline nelle quali i servizi sono stati prestati, nonché le date iniziali e terminali dei relativi periodi di attività.

**Curriculum** redatto ai sensi degli artt. 6 e 8 del D.P.R. 484/97 ovvero con riferimento:

- a) alle competenze tecnico-professionali necessarie per l'effettivo svolgimento della tipologia di incarico in oggetto;
- b) casistica trattata nei precedenti incarichi, misurabili in termini di volume e complessità; le casistiche devono essere riferite al decennio precedente alla data di pubblicazione nella Gazzetta Ufficiale della Repubblica Italiana del presente avviso di attribuzione di incarico e devono essere certificate dal Direttore Sanitario sulla base dell'attestazione del direttore del competente dipartimento o unità operativa della A.S.L. o dell'Azienda Ospedaliera (art 6 c. 2 DPR 484/97);
- c) scenario organizzativo in cui ha operato;
- d) rilevanza dell'attività di ricerca svolta nel corso dei precedenti incarichi;
- e) particolari risultati ottenuti nelle esperienze professionali precedenti;
- f) alla tipologia delle istituzioni in cui sono allocate le strutture presso le quali il candidato ha svolto la propria attività ed alla tipologia delle prestazioni erogate dalle strutture medesime;
- g) alla posizione funzionale del candidato nelle strutture ed alle sue competenze, con indicazioni di eventuali specifici ambiti di autonomia professionale con funzioni di direzione;
- h) alla tipologia qualitativa e quantitativa delle prestazioni effettuate dal candidato;
- i) ai soggiorni di studio o di addestramento professionale per attività attinenti alla disciplina in rilevanti strutture italiane o estere di durata non inferiore a tre mesi con esclusione dei tirocini obbligatori;
- j) alla attività didattica presso corsi di studio per il conseguimento di diploma universitario, di laurea o di specializzazione ovvero presso scuole per la formazione di personale sanitario con indicazione delle ore annue di insegnamento;
- k) alla partecipazione a corsi, congressi, convegni e seminari, anche effettuati all'estero, valutati secondo i criteri di cui all'art. 9 del D.P.R. 484/97, nonché alle pregresse idoneità nazionali.  
Si considerano corsi di aggiornamento tecnico/professionale i corsi, i seminari, i convegni ed i congressi che abbiano, in tutto o in parte, finalità di formazione e aggiornamento professionale di avanzamento di ricerca scientifica. (art. 9 c. 2 DPR 484/97).
- l) altri eventuali ulteriori titoli utili agli effetti della valutazione di merito.

Nella valutazione del curriculum è presa in considerazione altresì la produzione scientifica strettamente pertinente alla disciplina, pubblicata su riviste italiane o straniere caratterizzate da criteri di filtro nell'accettazione dei lavori, della quale produzione sarà valutato l'impatto sulla comunità scientifica.

Oltre l'elenco cronologico delle pubblicazioni vanno allegate le pubblicazioni ritenute più significative.

Le pubblicazioni devono essere edite a stampa.

**I contenuti del curriculum, esclusi quelli di cui alla lettera h), possono essere autocertificati dal candidato (DPR 484/97 art. 8 c. 5).**

L'Azienda si riserva la facoltà di procedere a controlli a campione per accertare la veridicità delle dichiarazioni rilasciate dal candidato.

- **Attestato di formazione manageriale.**

Fino all'espletamento del primo corso di formazione, si prescinde dal possesso del requisito dell'attestato di formazione manageriale, fermo restando l'obbligo, nel caso di assunzione dell'incarico, di acquisire l'attestato nel primo corso utile nonché quanto previsto dall'Art. 15 c. 8) del D.Lgs. n. 502/92 e ss.mm.ii.

L'accertamento dei requisiti dell'art. 5, commi 1 e 2, del D.P.R. 484 del 10.12.97 è effettuato dalla Commissione di cui all'articolo 15 comma 7 bis lettera a) del D. Lgs. 502 del 30.12.92 e ss.mm.ii., e l'ammissibilità verrà comunicata ai candidati, immediatamente prima del colloquio.

**DEFINIZIONE DEL PROFILO PROFESSIONALE  
PER L'INCARICO DI DIRETTORE DELLA  
S.C. NEUROLOGIA RIVOLI**

**Il Decreto Balduzzi (D.L. 158/2012 convertito nella L. 189/2012)** definisce le linee di indirizzo per il conferimento degli incarichi di Direzione di Struttura Complessa delle Aziende del Servizio Sanitario del Piemonte.

Tale deliberazione prevede che l'Azienda definisca il concreto fabbisogno che caratterizza la struttura complessa cui affersisce l'incarico sotto i profili clinico, tecnico, scientifico e manageriale, tenendo conto della programmazione aziendale generale e delle attività che la struttura complessa è chiamata a svolgere. Per questo motivo si rende necessario da un lato specificare la tipologia di struttura cui si riferisce l'incarico e dall'altro il profilo professionale dei candidati.

**TIPOLOGIA DI STRUTTURA**

L'ASL TO3 è un'Azienda territoriale di circa 585.000 residenti distribuiti su un territorio comprendente 109 Comuni per complessivi 2.952 Km<sup>2</sup>, caratterizzato da forti differenziazioni collegate a realtà sociali articolate (dalle aree della prima cintura metropolitana a forte concentrazione abitativa a quelle di estrema montagna a scarsissima densità abitativa).

Il nuovo atto aziendale prevede 5 Distretti Territoriali e 3 Ospedali (Rivoli, Susa e Pinerolo). Gli ospedali di Rivoli e Pinerolo sono classificati come ospedali Spoke con DEA di I livello, mentre l'ospedale di Susa è classificato come ospedale di base con Pronto Soccorso di Area disagiata, al fine di tutelare le aree territoriali con tempi di percorrenza superiori ai tempi previsti dal Regolamento per un servizio di emergenza efficace (*D.G.R. n. 1-600 del 19/11/2014 "Adeguamento della rete ospedaliera agli standard della Legge 135/2012 e del Patto per la Salute 2014/2016 e linee di indirizzo per lo sviluppo della rete territoriale"*).

La riconversione di tre piccoli ospedali (Giaveno, Torre Pellice e Avigliana) ha portato alla creazione in tali sedi di un CAP (Centro di Assistenza Primaria) ad Avigliana e di tre strutture di CAVS (Continuità Assistenziale a Valenza Sanitaria).

Sul territorio aziendale è presente l'A.O.U. San Luigi di Orbassano con cui sono stati avviati numerosi progetti di integrazione delle attività.

Sono altresì presenti n. 6 Case di Cura private accreditate per circa n. 600 P.L. complessivi dedicati a Neuropsichiatria, R.R.F e Lungodegenza.

**CARATTERISTICHE DELLA STRUTTURA**

**La rete ospedaliera**

Fermo restando la presenza nell'ambito dell'A.S.L. dei Presidi Ospedalieri (Ospedali di Pinerolo, Rivoli e Susa), il modello organizzativo adottato è quello del funzionamento in rete degli stessi, a loro volta integrati nella rete delle strutture e dei servizi territoriali.

La finalità generale cui si ispira tale modello è quella di garantire nell'ambito della logica di produzione, omogeneità delle risposte sanitarie, adeguati livelli di qualità e sicurezza, in condizione di distribuzione equa delle risorse a livello dell'ASL TO3, ma anche in integrazione e dialogo con i Presidi dell'Area Sovrazonale per lo sviluppo di percorsi diagnostico-terapeutici ed assistenziali condivisi.

Capisaldi di tale organizzazione sono, da un lato i Presidi, intesi come Strutture di produzione, e dall'altra i Dipartimenti clinici, a matrice trasversale, i quali apportano le necessarie professionalità, e comunque orientati a garantire, stante la trasversalità, l'omogeneità dei percorsi e degli atteggiamenti diagnostici e clinico-assistenziali.

Gli attori diventano quindi in particolar modo:

- il Coordinatore dell'Area Ospedaliera con funzione di sovrintendenza a garanzia del corretto andamento nell'operato delle singole Direzioni Mediche di Presidio e Dipartimenti rispetto agli obiettivi aziendali di integrazione;

- i Direttori Medici di Presidio Ospedaliero, garanti dell'organizzazione e gestione generale del Presidio;
- i Direttori dei Dipartimenti diagnostici e clinico-assistenziali;
- i Direttori di Struttura Complessa e i Responsabili di Struttura Semplice, quali espressione della produzione.

### Dipartimenti Ospedalieri

Nell'ambito delle funzioni illustrate nell'Atto Aziendale, i Dipartimenti Ospedalieri sono volti alla ricerca dell'appropriatezza e dell'efficienza organizzativa attraverso la realizzazione di buone pratiche gestionali e la corretta individuazione delle priorità di allocazione delle risorse, operata anche tramite appropriati processi di programmazione in senso clinico e nella impostazione generale di sviluppo dell'Ospedale per intensità di cura.

Ad essi sono attribuite risorse dipartimentali ed obiettivi relativi allo sviluppo qualitativo e quantitativo delle prestazioni sanitarie.

Sono individuati i seguenti Dipartimenti Ospedalieri:

- Dipartimento Medico
- Dipartimento Chirurgico
- Dipartimento Servizi Diagnostici
- Dipartimento Materno-Infantile
- Dipartimento Emergenza.

### Ospedale di Rivoli

L'Ospedale di Rivoli, in cui è collocata la Struttura Complessa Neurologia Rivoli, ha una dotazione complessiva di 271 posti letto, per un bacino di utenza di circa 145.000 abitanti, corrispondente al territorio del Distretto Area Metropolitana Centro, in cui l'ospedale è ubicato.

Le specialità presenti e i posti letto sono riepilogati nella tabella sottostante:

Presidio Ospedaliero "Ospedale degli Infermi" RIVOLI				Letti RO	Letti DH	TOTALE
010079	01	08	Cardiologia	16	0	16
010079	01	26	Medicina generale	56	0	56
010079	01	29	Nefrologia	6	0	6
010079	01	32	Neurologia	16	0	16
010079	01	02	DH Multispecialistico non chirurgico (tutte le discipline me	0	4	4
010079	01	09	Chirurgia generale	25	0	25
010079	01	36	Ortopedia e traumatologia	22	0	22
010079	01	38	Otorinolaringoiatria	0	0	0
010079	01	43	Urologia	21	0	21
010079	01	98	Day surgery ( tutte le discipline chirurgiche compresa ORL)		12	12
010079	01	04	Week surgery( tutte le discipline chirurgiche compresa ORL)	18	0	18
010079	01	31	Nido	14	0	14
010079	01	37	Ostetricia e ginecologia	24	0	24
010079	01	39	Pediatria	6	2	8
010079	01	62	Neonatologia	5	0	5
010079	01	49	Terapia intensiva e rianimazione	4	0	4
010079	01	50	Terapia intensiva/subintensiva cardiologica	10	0	10
010079	01	40	Psichiatria SPDC	10	0	10
010079	01		<b>Tot HSP</b>	<b>253</b>	<b>18</b>	<b>271</b>

### Dipartimento Medico

Il Dipartimento Medico opera, nell'ambito del regime di ricovero, in coordinamento con l'attività assistenziale in fase acuta, sub-acuta ed in continuità assistenziale con integrazione funzionale delle Strutture per ottimizzare l'utilizzo delle risorse, favorire lo scambio di competenze in costante

confronto e, utilizzando la complementarietà, l'integrazione delle Strutture all'interno dei Dipartimento, con altri Dipartimenti e con il Territorio.

In regime ambulatoriale, agisce ottimizzando l'utilizzo delle risorse (strutturali, umane, strumentali) per l'assistenza in fase di ricovero, prericovero e controlli post-ricovero.

Le competenze professionali offerte dalla Struttura sono multispecialistiche in urgenza ed elezione di Medicina Interna, Cardiologia con attività di Emodinamica e Aritmologia, Nefrologia con attività di Dialisi, Neurologia, Gastroenterologia ed Endoscopia, Oncologia, Malattie Metaboliche e Diabetologia.

L'obiettivo primario del Dipartimento è quello di garantire un appropriato percorso di presa in carico, individuato sulla base della patologia e del necessario carico assistenziale. In tale ottica si dovranno realizzare specifici percorsi di cura per intensità/complessità assistenziale. La diversa intensità di cura è individuata attraverso la definizione delle caratteristiche cliniche ed assistenziali dei pazienti destinati all'area e si dovrà differenziare in funzione delle diverse modalità organizzative e a seconda delle procedure e della dotazione di risorse umane. Il modello organizzativo poggia su un ruolo importante di filtro del Dipartimento di Emergenza e sulla condivisione dei criteri di accesso ai vari livelli di intensità e complessità delle cure, anche attraverso la definizione di processi di presa in carico del paziente, di continuità, di pianificazione personalizzata dell'assistenza e di modulazione della gradualità dell'intervento assistenziale in ragione di un modello per "Complessità Assistenziale".

Il Dipartimento Medico dovrà consolidare i percorsi di assistenza alternativi al ricovero ordinario, funzionale al miglioramento dell'accessibilità degli utenti, attraverso l'implementazione del modello di gestione dell'assistenza in Day Service di area medica con l'estensione dell'offerta, degli orari di attività e con la ricerca di nuove modalità di raccordo tra i servizi ospedalieri e territoriali.

Gli elementi di riferimento prioritari sono rappresentati dai principi della medicina basata sulle evidenze scientifiche, dalle linee guida e dalla loro contestualizzazione nei percorsi diagnostico-terapeutici ed assistenziali, dalle attività di audit clinico ed organizzativo ai fini del miglioramento continuo.

Sono individuate nel Dipartimento Medico le Strutture Complesse e Semplici di seguito illustrate:

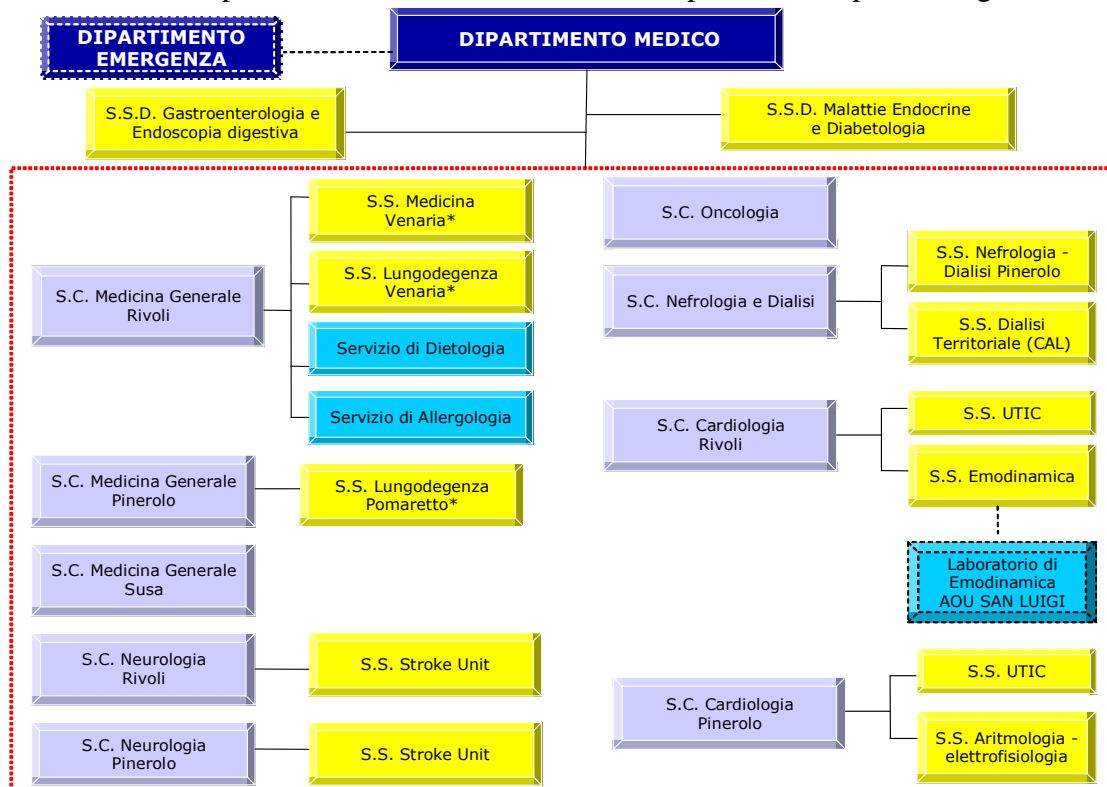

\* ad esaurimento

## Neurologia Rivoli

Tra le Strutture deputate alla gestione clinico-assistenziale delle patologie mediche neurologiche in forma di ricovero ordinario (in forma programmata o in emergenza/urgenza), ricovero in day hospital, ambulatorio e day service, rientra la Struttura Complessa "Neurologia Rivoli", con Struttura Semplice "Stroke Unit" che si occupa di assistenza a pazienti colpiti da ictus.

### Dotazione di posti letto

La S.C. Neurologia Rivoli conta n. 16 posti letto di ricovero ordinario. Sono presenti n. 4 posti letto di Day Hospital Multispecialistico non chirurgico, utilizzati da tutte le strutture mediche.

### Dotazione di personale

Il personale assegnato alla S.C. Neurologia Rivoli ammonta a 36 unità ed è così composto:

<b>Unità di personale</b>	<b>36</b>
Personale medico	7
Personale infermieristico/altro personale sanitario	19
Personale tecnico	10

*(personale presente al 31/12/2016)*

## ATTIVITA' ANNO 2016

### Attività di ricovero

Nel 2016 presso la S.C. Neurologia Rivoli sono stati effettuati n. 471 ricoveri per un totale di euro 1.715.784, come si riporta nella tabella sotto illustrata:

<b>SDO 2016 - NEUROLOGIA RIVOLI</b>	<b>n. casi</b>	<b>valore</b>
<b><u>RICOVERI ORDINARI Neurologia - Rivoli</u></b>		
DRG Medico	434	€ 1.551.039
DRG Chirurgico	8	€ 140.209
<b>Totale RO Neurologia - Rivoli</b>	<b>442</b>	<b>€ 1.691.248</b>
<b><u>DH Neurologia Rivoli</u></b>		
DRG Medico	9	€ 9.187
<b>Totale DH Neurologia Rivoli</b>	<b>9</b>	<b>€ 9.187</b>
<b><u>DH Multispecialistico Rivoli - Neurologia</u></b>		
DRG Medico	20	€ 15.349
<b>Totale DH Multispecialistico Rivoli - Neurologia</b>	<b>20</b>	<b>€ 15.349</b>
<b>Totale NEUROLOGIA RIVOLI</b>	<b>471</b>	<b>€ 1.715.784</b>

Si riporta il dettaglio dell'attività di ricovero relativa al 2016, con i principali DRG trattati:



SDO 2016 NEUROLOGIA RIVOLI	RO	DH	TOTALE
<b>DRG MEDICO</b>			
014 Emorragia intracranica o infarto cerebrale	267		267
564 Cefalea, età > 17 anni	2	18	20
011 Neoplasie del sistema nervoso senza CC	18		18
012 Malattie degenerative del sistema nervoso	17		17
029 Stato stuporoso e coma di origine traumatica, coma < 1 ora, età > 17 anni senza CC	14		14
010 Neoplasie del sistema nervoso con CC	12	1	13
019 Malattie dei nervi cranici e periferici senza CC	7	4	11
562 Convulsioni, età > 17 anni con CC	9		9
524 Ischemia cerebrale transitoria	8		8
027 Stato stuporoso e coma di origine traumatica, coma > 1 ora	8		8
017 Malattie cerebrovascolari aspecifiche senza CC	5	1	6
563 Convulsioni, età > 17 anni senza CC	5		5
561 Infezioni non batteriche del sistema nervoso eccetto meningite virale	5		5
035 Altre malattie del sistema nervoso senza CC	4	1	5
013 Sclerosi multipla e atassia cerebellare	3	1	4
028 Stato stuporoso e coma di origine traumatica, coma < 1 ora, età > 17 anni con CC	4		4
009 Malattie e traumatismi del midollo spinale	3	1	4
432 Altre diagnosi relative a disturbi mentali	4		4
560 Infezioni batteriche e tubercolosi del sistema nervoso	3	1	4
429 Disturbi organici e ritardo mentale	3	1	4
034 Altre malattie del sistema nervoso con CC	3		3
411 Anamnesi di neoplasia maligna senza endoscopia	3		3
243 Affezioni mediche del dorso	2		2
467 Altri fattori che influenzano lo stato di salute	2		2
065 Alterazioni dell'equilibrio	2		2
015 Malattie cerebrovascolari acute aspecifiche e occlusione precerebrale senza infarto	2		2
045 Malattie neurologiche dell'occhio	2		2
Altri DRG	17		17
<b>TOTALE DRG MEDICO</b>	<b>434</b>	<b>29</b>	<b>463</b>
<b>DRG CHIRURGICO</b>			<b>0</b>
542 Tracheostomia con ventilazione meccanica ≥ 96 ore o diagnosi principale non relativa a faccia, bocca e collo senza intervento chirurgico maggiore	3		3
569 Interventi maggiori su intestino crasso e tenue con CC con diagnosi gastrointestinale maggiore	1		1
359 Interventi su utero e annessi non per neoplasie maligne senza CC	1		1
210 Interventi su anca e femore, eccetto articolazioni maggiori, età > 17 anni con CC	1		1
053 Interventi su seni e mastoide, età > 17 anni	1		1
008 Interventi su nervi periferici e cranici e altri interventi su sistema nervoso senza CC	1		1
<b>TOTALE DRG CHIRURGICO</b>	<b>8</b>		<b>8</b>
<b>TOTALE NEUROLOGIA</b>	<b>442</b>	<b>29</b>	<b>471</b>

### Prestazioni specialistiche per esterni

Il numero di prestazioni specialistiche erogate a pazienti esterni nel 2016 negli ambulatori di Neurologia di Rivoli è pari 13.656 a per un valore di Euro 227.085.

L'attività, dettagliata per tipologia di prestazione, è sotto riportata:

Attività specialistica ambulatoriale 2016 NEUROLOGIA RIVOLI	n. casi	valore
93081 Elettromiografia semplice [EMG] - Analisi qualitativa o quantitativa per muscolo - Escluso: EMG dell'occhio (95.25), EMG dello sfintere uretrale (89.23), - quello con polisonnogramma (89.17)	2.292	€ 23.608
8901 ANAMNESI E VALUTAZIONE DEFINITE BREVI Storia e valutazione abbreviata, visita successiva alla prima	2.218	€ 28.612
8913 VISITA NEUROLOGICA -	1.822	€ 37.715

8914 ELETTOENCEFALOGRAMMA - Elettroencefalogramma standard e con sensibilizzazione - (stimolazione luminosa intermittente, iperpernea) - Escluso: EEG con polisonnogramma (89.17)	1.354	€ 31.413
93091 VELOCITA' DI CONDUZIONE NERVOSA MOTORIA Per nervo	996	€ 10.259
93092 VELOCITA' DI CONDUZIONE NERVOSA SENSITIVA Per nervo	800	€ 8.240
93015 VALUTAZIONE DELLE FUNZIONI CORTICALI SUPERIORI CORRELATE AL DISTURBO COMUNICATIVO PER STESURA PIANO DI TRATTAMENTO	712	€ 21.360
9409 COLLOQUIO PSICOLOGICO CLINICO	538	€ 10.437
88735 ECO(COLOR) DOPPLER DEI TRONCHI SOVRAORTICI A riposo o dopo prova fisica o farmacologica	458	€ 20.100
94086 TEST DI VALUTAZIONE DEL CARICO FAMILIARE E DELLE STRATEGIE DI COPING -	440	€ 2.552
94021 SOMMINISTRAZIONE DI TEST DELLA MEMORIA - Memoria implicita, esplicita, a breve e lungo termine	410	€ 2.378
94085 TEST DI VALUTAZIONE DELLA DISABILITA' SOCIALE -	410	€ 2.378
94012 SOMMINISTRAZIONE DI TEST DI DETERIORAMENTO O SVILUPPO INTELLETTIVO M.D.B., MODA, WAIS, STANFORD BINET -	408	€ 6.324
94022 TEST DELLA SCALA DI MEMORIA DI WECHSLER [WMS] -	273	€ 1.583
99299 INIEZIONE DI TOSSINA BOTULINICA -	190	€ 1.843
89142 ELETTOENCEFALOGRAMMA CON PRIVAZIONE DEL SONNO	81	€ 2.827
9308A STUDIO ELETTROMIOGRAFICO ARTO SUPERIORE	78	€ 8.580
93726 RIEDUCAZIONE COGNITIVA IN GRUPPO (max 5 pazienti)	74	€ 518
9308B STUDIO ELETTROMIOGRAFICO ARTO	55	€ 4.675
89143 ELETTOENCEFALOGRAMMA DINAMICO 24 Ore	13	€ 605
88712 STUDIO DOPPLER TRANSCRANICO - Con analisi spettrale dopo prova fisica o farmacologica	11	€ 500
89154 POTENZIALI EVOCATI SOMATO-SENSORIALI Per nervo o dermatomero Incluso: EEG	9	€ 314
94083 SOMMINISTRAZIONE DI TEST PROIETTIVI E DELLA PERSONALITA' -	4	€ 31
89153 POTENZIALI EVOCATI MOTORI Arto superiore o inferiore Incluso: EEG	3	€ 105
93086 STIMOLAZIONE RIPETITIVA Stimolazione ripetitiva per nervo, Stimolazione ripetitiva con tensilon - Incluso: EMG	2	€ 21
89151 POTENZIALI EVOCATI ACUSTICI	1	€ 23
93032 VALUTAZIONE AUSILI E SISTEMI DI POSTURA	1	€ 30
93084 ELETTROMIOGRAFIA DI MUSCOLI SPECIALI [Laringei, perineali] - Escluso: Elettromiografia dello sfintere uretrale (89.23), Elettromiografia dell' occhio (95.25)	1	€ 13
94081 SOMMINISTRAZIONE DI TEST DELLE FUNZIONI ESECUTIVE -	1	€ 0
9523 POTENZIALI EVOCATI VISIVI (VEP) Potenziali evocati da pattern o da flash o da pattern ad emicampi	1	€ 23
<b>TOTALE NEUROLOGIA</b>	<b>13.656</b>	<b>€ 227.085</b>



### **Prestazioni Specialistiche per DEA**

Nel 2016 la S.C. Neurologia Rivoli ha effettuato n. 940 prestazioni in DEA per un valore di Euro 20.127 per pazienti ricoverati e n. 2.268 per un valore di Euro 50.005 per pazienti non ricoverati.

### **PROFILO PROFESSIONALE**

#### **Competenze professionali**

Il candidato dovrà possedere competenze professionali rispondenti al compito precipuo della S.C. Neurologia della Sede Ospedaliera di Rivoli ovvero quello di assicurare la gestione clinico-assistenziale delle patologie neurologiche in forma di ricovero ordinario (in forma programmata o in emergenza/urgenza), ricovero in day hospital, prestazioni e percorsi ambulatoriali e day service nel rispetto degli standard regionali e nazionali e rispondente ai criteri di efficienza, efficacia ed appropriatezza.

Inoltre, considerando che all'interno della suddetta Struttura è ricompresa la SS "Stroke Unit", il candidato dovrà disporre di specifiche competenze in tale ambito.

#### **Capacità organizzative**

Il candidato dovrà dimostrare di avere capacità organizzative in grado di:

- garantire l'organizzazione del lavoro e l'impegno di risorse adeguato ad un modello organizzativo flessibile, garantendo interazione con le altre strutture aziendali del Dipartimento Medico e degli altri Dipartimenti;
- collaborare fattivamente nell'ambito del Dipartimento di Emergenza al processo clinico-assistenziale del paziente di competenza medico neurologica;
- garantire un approccio assistenziale complessivo che dia al paziente il migliore trattamento e la migliore assistenza di cui necessita ricorrendo a tutte le forme disponibili in Azienda;
- garantire un percorso assistenziale che preveda una corretta integrazione tra ospedale e territorio, un costante rapporto con i Medici convenzionati e gli specialisti extra - ospedalieri, un'attenzione alla prevenzione, alla cura e alla riabilitazione;
- garantire l'aggiornamento e la formazione del personale dirigente e del personale infermieristico, in linea con gli obiettivi della Struttura Complessa.

#### **Governo clinico**

Il candidato dovrà dimostrare di avere competenze nell'ambito della gestione per processi, secondo un modello di miglioramento continuo della Qualità (audit, utilizzo di standard, PDTA) e della gestione del rischio clinico.

#### **Formazione/ricerca scientifica**

Il candidato dovrà attestare un proprio percorso formativo coerente con gli obiettivi della struttura e di avere interesse nell'ambito della ricerca scientifica e dell'innovazione organizzativa.

### **3) PRESENTAZIONE DELLE DOMANDE - TERMINE E MODALITÀ'**

La domanda di ammissione, da redigersi in carta semplice, indirizzata alla Struttura Complessa Personale e Gestione Risorse Umane dell'Azienda Sanitaria Locale TO3, potrà essere inoltrata con le seguenti modalità:

consegna a mano = presso S.C. Personale e Gestione Risorse Umane-Ufficio Concorsi ASL TO3- presso le sedi di:

Via Martiri XXX Aprile, n. 30 COLLEGNO (dal Lunedì al Giovedì- dalle ore 8,30 alle ore 12,00 e dalle ore 13,30 alle ore 15,30 -Venerdì - dalle ore 9,00 alle ore 12,00).

Stradale Fenestrelle, 72 - PINEROLO (lunedì - venerdì 9.00/12.00 - 14.00/16.00).

In tal caso la sottoscrizione dell'istanza può avvenire in presenza del dipendente addetto a ricevere la documentazione ovvero l'istanza debitamente firmata dall'interessato può essere presentata anche da interposta persona unitamente a fotocopia di un documento d'identità in corso di validità del sottoscrittore dell'istanza.

raccomandata a.r. o agenzia di spedizione = Struttura Complessa Personale e Gestione Risorse Umane dell'Azienda Sanitaria Locale TO3 - Via Martiri XXX Aprile, 30 - 10093 COLLEGNO (TO)

In tal caso l'istanza debitamente firmata dall'interessato deve essere spedita unitamente a fotocopia di un documento d'identità in corso di validità del sottoscrittore tramite Posta Elettronica Certificata al seguente indirizzo = [aslto3@cert.aslto3.piemonte.it](mailto:aslto3@cert.aslto3.piemonte.it)  
L'istanza e la documentazione (curriculum, elenco documenti e autocertificazioni varie) devono essere sottoscritte e scannerizzate e devono essere allegate in un unico file formato pdf comprensiva di copia di valido documento d'identità in corso di validità dell'aspirante.

Il termine per la presentazione delle domande scade il trentesimo giorno a decorrere dal giorno successivo a quello della data di pubblicazione del presente avviso nella Gazzetta Ufficiale della Repubblica Italiana.

Qualora detto giorno sia festivo, il termine è prorogato alla stessa ora del giorno successivo non festivo.

Per le domande inoltrate a mezzo del servizio postale, la data di spedizione è comprovata dal timbro a data dell'ufficio postale accettante.

In caso di invio tramite P.E.C. la data di spedizione è stabilita e comprovata dall'Ente ricevente. Non è valido l'invio da casella di posta elettronica semplice, anche se indirizzata alla P.E.C. aziendale.

Nella domanda i candidati devono dichiarare ai sensi dell'art. 46 e 47 del D.P.R. 445/2000, consapevoli delle sanzioni penali previste dall'art. 76 del dello stesso D.P.R., i seguenti dati:

- 1) il cognome e il nome;
- 2) la data, il luogo di nascita e la residenza ed il codice fiscale;
- 3) il possesso della cittadinanza italiana, salve le equiparazioni stabilite dalle leggi vigenti, o cittadinanza di uno dei Paesi dell'Unione Europea/Paese Terzo (in tal caso il candidato deve dichiarare il possesso dei requisiti di cui al punto 1 dei "Requisiti Generali di ammissione") e un'adeguata conoscenza della lingua italiana;
- 4) il Comune di iscrizione nelle liste elettorali, ovvero i motivi della loro non iscrizione o della cancellazione dalle liste medesime;
- 5) dichiarazione di non aver riportato condanne penali e di non essere destinatario di provvedimenti che riguardano l'applicazione di misure di prevenzione, di decisioni civili e di provvedimenti amministrativi iscritti nel casellario giudiziale ai sensi della vigente normativa; in particolare di non aver riportato condanne penali per i reati di cui agli articoli 600-bis, 600-ter, 600-quater, 600-quinquies e 609-undicies del codice penale, ovvero dell'irrogazione di sanzioni interdittive all'esercizio di attività che comportino contatti diretti e regolari con minori oppure indicare le eventuali condanne riportate;
- 6) di non essere a conoscenza di essere sottoposto a procedimenti penali;
- 7) titoli di studio posseduti e requisiti generali e specifici di ammissione (indicando sede e denominazione dell'Istituto/Università presso i quali gli stessi sono stati conseguiti, data conseguimento, titolo della tesi, votazione riportata, per la specializzazione indicare inoltre la durata legale del corso di anni accademici e se conseguita ai sensi del D.Lgs. n. 257/91 o ai sensi del D. Lgs n. 368/99;
- 8) l'iscrizione all'albo dell'Ordine dei Medici con indicazione del luogo, data e numero di iscrizione;
- 9) la posizione nei riguardi degli obblighi militari (per i soggetti nati entro il 31/12/1985);
- 10) i servizi prestati presso Pubbliche Amministrazioni nonché eventuali cause di risoluzione di precedenti rapporti di pubblico impiego;
- 11) di non essere stato destituito o dispensato dall'impiego presso una pubblica amministrazione;
- 12) il possesso di eventuali titoli che conferiscono il diritto di precedenza o preferenza nella nomina (in caso negativo omettere tale dichiarazione)
- 13) il domicilio presso il quale deve, ad ogni effetto, essere fatta ogni necessaria comunicazione;
- 14) di accettare le condizioni fissate dal bando di concorso, nonché quelle che disciplinano lo stato giuridico-economico del personale dell'ASL TO3;

15) l'autorizzazione all'Azienda al trattamento dei propri dati personali, ai sensi del Decreto Legislativo 30.06.2003 n. 196 finalizzato agli adempimenti per l'espletamento della procedura concorsuale.

I dati forniti dai candidati saranno raccolti presso l'ufficio competente per le finalità di gestione dell'avviso e, successivamente all'eventuale instaurazione del rapporto di lavoro, saranno trattati soltanto per le finalità inerenti alla gestione del rapporto stesso.

Le medesime informazioni potranno essere comunicate unicamente ad amministrazioni pubbliche direttamente interessate alla posizione giuridica-economica del candidato. Il conferimento dei dati è comunque obbligatorio ai fini della valutazione dei requisiti di partecipazione al concorso, pena l'esclusione;

16) data e firma in originale. La sottoscrizione non è soggetta ad autenticazione.

La mancata sottoscrizione della domanda in originale comporta l'esclusione dal concorso.

Ai sensi dell'art. 20 della Legge 5.02.1992, n. 104, i candidati portatori di handicap hanno la facoltà di indicare, nella domanda di partecipazione al concorso, l'ausilio necessario in relazione al proprio handicap, nonché l'eventuale necessità di tempi aggiuntivi per l'espletamento delle prove.

Gli aspiranti devono altresì indicare l'indirizzo presso il quale deve, ad ogni effetto, essere fatta ogni necessaria comunicazione, con esatta indicazione del codice di avviamento postale, n. telefonico (anche cellulare); essi sono tenuti a comunicare tempestivamente ogni cambiamento di indirizzo all'Amministrazione, la quale non assume alcuna responsabilità nel caso di irreperibilità presso l'indirizzo comunicato.

L'Amministrazione si riserva la facoltà di richiedere, in qualunque momento, la presentazione dei documenti attestanti il possesso dei requisiti dichiarati.

#### **4) DOCUMENTAZIONE DA ALLEGARE ALLA DOMANDA**

- a) Curriculum formativo e professionale redatto e sottoscritto dall'interessato.
- b) Idonea certificazione attestante il conseguimento dei titoli di cui al punto 2. La certificazione relativa alla tipologia qualitativa e quantitativa delle prestazioni effettuate dal candidato non può essere prodotta in autocertificazione secondo quanto disposto dall'art. 8, comma 5 del D.P.R. 484/1997.
- c) Eventuali pubblicazioni o altri documenti scientifici e di carriera che il candidato ritenga opportuno presentare.
- d) Elenco in carta semplice dei documenti e dei titoli presentati, datato e firmato.
- e) Copia fotostatica di valido documento di riconoscimento con fotografia.

Non saranno presi in considerazione documenti o titoli che gli aspiranti hanno allegato a pratiche di altri avvisi o concorsi presso questa Azienda.

L'Azienda si riserva la facoltà di richiedere integrazioni, rettifiche e regolarizzazioni di documenti che si riterranno legittimamente attuabili.

I lavori scientifici (articoli, comunicazioni, abstracts, poster, ecc.), che devono essere editi a stampa, devono essere materialmente prodotti in originale o in copia autenticata ai sensi di legge, ovvero in semplice copia fotostatica tratta dagli originali pubblicati dichiarata conforme all'originale ai sensi di legge dal candidato. Se solo dichiarati non saranno valutati.

Di tali pubblicazioni deve essere prodotto elenco dettagliato, con numerazione progressiva in relazione al corrispondente documento e con indicazione della relativa forma originale o autenticata e può valere come dichiarazione di conformità agli originali citando la seguente formula: "Il sottoscritto \_\_\_\_\_, ai sensi degli Artt. 47 e 76 del D.P.R. 445/2000 dichiara che le copie dei documenti allegati sono conformi agli originali".

L'aspirante può inoltre allegare eventuali titoli che ritenga opportuno presentare per la valutazione di merito, prodotti in originale o in copia autenticata ai sensi di legge.

I titoli che ex art. 5 D.P.R. n. 487/94 danno diritto a precedenza o preferenza a parità di punteggio o ad eventuali riserve previste da leggi speciali devono essere ritualmente autocertificati.

Non saranno valutati i titoli non debitamente autocertificati o presentati oltre il termine di scadenza, né saranno prese in considerazione copie di documenti non autenticati ai sensi di legge.

L'eventuale riserva di invio successivo di documenti è priva d'effetto.

Qualora le dichiarazioni di cui agli Artt. 46 e 47 del D.P.R. 445/2000 e s.m.i. presentino delle irregolarità o delle omissioni rilevabili d'ufficio, non costituenti falsità riguardanti i requisiti d'ammissione si darà notizia di tale irregolarità all'interessato, il quale sarà tenuto alla regolarizzazione o al completamento della dichiarazione; in mancanza il procedimento non avrà seguito.

L'Azienda effettua idonei controlli, anche a campione, e in tutti i casi in cui sorgono fondati dubbi, sulla veridicità delle dichiarazioni sostitutive di cui agli artt. 46 e 47 D.P.R. 445/2000 e s.m.i.. Chiunque rilascia dichiarazioni mendaci, forma atti falsi o ne fa uso nei casi previsti dal D.P.R. n. 445/2000 e s.m.i., è punito ai sensi del codice penale e delle leggi speciali in materia.

L'esibizione di un atto contenente dati non più rispondenti a verità equivale ad uso di atto falso.

Le dichiarazioni sostitutive rese ai sensi degli artt. 46 e 47 D.P.R. 445/2000, e s.m.i., sono considerate come fatte a pubblico ufficiale.

Se i reati di cui sopra sono commessi per ottenere la nomina ad un pubblico ufficio, il giudice, nei casi più gravi, può applicare l'interdizione temporanea dai pubblici uffici.

Ferme restando le sanzioni penali previste dall'art. 76 D.P.R. n. 445/2000, e s.m.i., per l'ipotesi di dichiarazioni mendaci, qualora dai controlli emerga la non veridicità delle dichiarazioni rese dal concorrente, il medesimo decade dai benefici eventualmente conseguenti al provvedimento emanato sulla base della dichiarazione non veritiera.

#### **5) DICHIARAZIONI SOSTITUTIVE**

La dichiarazione sostitutiva relativa agli incarichi dirigenziali (incarico di direttore di struttura complessa, incarico di responsabile di struttura semplice, incarico di alta professionalità, incarico di natura professionale, ecc.) deve contenere: tipologia incarico, denominazione incarico, date di inizio e fine complete di giorno, mese, anno.

I servizi prestati all'estero devono essere riconosciuti ai sensi della L. n. 735/60 e pertanto occorre specificare analiticamente gli estremi del Ministero della salute con il quale ne è stato disposto il riconoscimento in Italia.

La dichiarazione sostitutiva relativa al servizio prestato presso Case di Cura private deve espressamente contenere l'indicazione della convenzione o accreditamento con il S.S.N.; in assenza di tale indicazione il servizio non sarà considerato, qualora di dipendenza, nei titoli di carriera ma nel curriculum formativo e professionale.

La dichiarazione sostitutiva relativa allo svolgimento di attività ambulatoriale interna in base a rapporti convenzionali di cui all'art. 21 del D.P.R. n. 483/97 (attività specialistica ambulatoriale convenzionata) deve inoltre contenere tassativamente l'orario di attività settimanale.

La dichiarazione sostitutiva relativa ai periodi di effettivo servizio militare di leva, di richiamo alle armi, di ferma volontaria e di rafferma deve tassativamente contenere quanto indicato nel foglio matricolare dello stato di servizio (esatto periodo di svolgimento, qualifica rivestita e struttura presso cui è stato prestato).

La dichiarazione sostitutiva relativa alla partecipazione a corsi, convegni, congressi, seminari deve contenere: oggetto, società o ente organizzatore, data, luogo e durata di svolgimento, partecipazione come uditore o relatore e se era previsto un esame finale.

La dichiarazione sostitutiva relativa a dottorato di ricerca e a master deve contenere: denominazione del titolo, sede e denominazione dell'università/ente presso cui è stato conseguito, durata legale del corso, data conseguimento, votazione riportata.

La dichiarazione sostitutiva relativa allo svolgimento di attività di docenza, deve contenere: titolo, società o ente organizzatore, date in cui è stata svolta la docenza, numero di ore svolte.

#### **6) NOMINA DELLA COMMISSIONE E MODALITA' DI SELEZIONE**

La Commissione, ai sensi di quanto disposto dall'art. 15 D. Lgs. n. 502/92 e s.m.i., è composta dal Direttore Sanitario dell'azienda interessata e da tre Direttori di Struttura Complessa nella medesima disciplina dell'incarico da conferire, individuati tramite sorteggio da un elenco nazionale nominativo





accertare le capacità gestionali, organizzative e di direzione con riferimento all'incarico da assumere (art. 8, comma 2 DPR 484/1997).

Il colloquio si intende superato con il punteggio minimo di 42/60.

Il punteggio complessivo è determinato sommando il punteggio conseguito nella valutazione del curriculum al punteggio riportato nel colloquio.

Al termine delle operazioni di selezione, la Commissione redige una terna di candidati idonei sulla base dei migliori punteggi attribuiti.

### **8) CONFERIMENTO DELL'INCARICO**

L'incarico, che ha durata di cinque anni, rinnovabile ai sensi della normativa vigente, verrà conferito dal Direttore Generale con atto deliberativo di nomina.

Ai sensi dell'Art. 15 comma 7 bis lettera b) del D. Leg. n. 502/1992 e ss.mm.ii. sulla base dell'analisi comparativa dei curricula, dei titoli professionali posseduti, avuto anche riguardo alle necessarie competenze organizzative e gestionali, dei volumi dell'attività svolta, dell'aderenza al profilo ricercato e degli esiti del colloquio, la commissione presenta al Direttore Generale una terna di candidati idonei formata sulla base dei migliori punteggi attribuiti.

Il Direttore Generale individua il candidato da nominare nell'ambito della terna predisposta dalla commissione e lo nomina con provvedimento formale; qualora intenda nominare uno tra i due candidati che non hanno conseguito il miglior punteggio, deve motivare analiticamente tale scelta e tali motivazioni devono essere pubblicate sul sito internet dell'Azienda.

Nei due anni successivi alla data di conferimento dell'incarico a tempo determinato in oggetto, nel caso in cui il Dirigente a cui è stato conferito l'incarico dovesse dimettersi o decadere, si procederà alla sostituzione conferendo l'incarico ad uno dei due professionisti facenti parte della terna iniziale.

L'esclusività del rapporto di lavoro costituisce criterio preferenziale per il conferimento dell'incarico.

L'incarico a tempo indeterminato di direzione di struttura complessa è conferito a rapporto di lavoro esclusivo

L'Azienda provvederà alla pubblicazione sul proprio sito internet [www.aslto3.piemonte.it](http://www.aslto3.piemonte.it) di quanto previsto dall'art. 15 comma 7 bis lettera d) del D. Lgs. 502/1992

L'amministrazione si riserva la facoltà di non procedere all'attribuzione dell'incarico in relazione all'intervento di particolari vincoli legislativi, regolamentari, finanziari od organizzativi. La nomina dell'incaricato sarà subordinata all'esistenza di norme che autorizzino l'Azienda ad effettuare assunzioni, per cui nessuno potrà vantare alcun diritto soggettivo od interesse legittimo alla nomina.

### **9) COSTITUZIONE DEL RAPPORTO DI LAVORO**

L'Azienda, prima di procedere alla stipulazione del contratto individuale per la costituzione del rapporto di lavoro, provvederà ad acquisire e verificare le informazioni oggetto delle dichiarazioni sostitutive rese dal candidato.

Nel termine di trenta giorni il vincitore dell'avviso dovrà dichiarare di non avere altri rapporti di impiego pubblico o privato e di non trovarsi in nessuna delle condizioni di incompatibilità richiamate dall'art. 53 del D. Lgs. n. 165/01. In caso contrario, unitamente ai documenti, dovrà essere presentata una dichiarazione di opzione per la nuova Azienda.

Costituisce motivo di recesso per giusta causa l'aver ottenuto l'assunzione mediante false dichiarazioni nella domanda o mediante presentazione di documenti falsi e/o viziati da invalidità non sanabile. Il provvedimento di decadenza è adottato con deliberazione dell'A.S.L.TO3 in conseguenza di quanto sopra.

### **10) NORME FINALI**

L'Amministrazione si riserva la facoltà insindacabile, senza che gli aspiranti possano sollevare obiezioni o vantare diritti di sorta, di modificare, prorogare, sospendere o revocare il presente avviso, o parte di esso, qualora ne rilevasse la necessità o l'opportunità per ragioni di pubblico interesse ovvero in ragione di esigenze attualmente non valutabili né prevedibili, nonché in applicazione di disposizioni di contenimento della spesa pubblica che impedissero, in tutto o in parte, l'assunzione di personale o per mancanza di disponibilità finanziaria dell'A.S.L. e fatte salve, infine, eventuali diverse indicazioni

regionali in materia.

I termini di conclusione del procedimento afferente la procedura di selezione sono stabiliti, di norma, in 12 mesi a decorrere dalla pubblicazione dell'avviso nella Gazzetta Ufficiale della Repubblica Italiana.

Per quanto non esplicitamente previsto nel presente avviso si rimanda alle norme di cui al D. Lgs. n. 502/92 e ss.mm.ii., al D.P.R. 484/97, al D.P.R. 487/94 e ai contenuti della D.G.R. n. 14-6180 del 29.07.2013 oltre a quanto stabilito dal C.C.N.L. della Dirigenza Medica Veterinaria vigente.

Per ulteriori informazioni rivolgersi all'Ufficio Concorsi della S.C Personale e Gestione Risorse Umane- Azienda Sanitaria Locale TO3 presso le sedi di:

Via Martiri XXX Aprile, n. 30 10093 Collegno TO - Tel: 011/4017020 – 4017021 - 4017095.

Stradale Fenestrelle, 72 - 10064 Pinerolo TO - Tel. 0121/235181-235121.

Il bando di concorso pubblico sarà disponibile sul sito Aziendale [www.aslto3.piemonte.it](http://www.aslto3.piemonte.it) – Amministrazione Trasparente – Bandi di Concorso oppure al seguente link: <http://www.aslto3.piemonte.it/PubblicazioneFtp/DL33/concorsiinvigore.xml> dopo la pubblicazione sulla Gazzetta Ufficiale della Repubblica Italiana.

IL DIRETTORE GENERALE

Dott. Flavio BORASO

ALLEGATO A

SCHEMA ESEMPLIFICATIVO DI DOMANDA DI AMMISSIONE ALL'INCARICO  
QUINQUENNALE DI DIRETTORE DI STRUTTURA COMPLESSA

Alla Struttura Complessa  
Personale e Gestione Risorse Umane  
AZ. SAN. LOCALE TO3  
Via Martiri XXX Aprile, 30  
10093 Collegno (TO)

Il/La sottoscritto/a (cognome e nome) \_\_\_\_\_  
nato/a in \_\_\_\_\_ il \_\_\_\_\_ residente in \_\_\_\_\_  
(provincia di \_\_\_\_\_) (cap. \_\_\_\_\_), in via \_\_\_\_\_

Tel. \_\_\_\_\_ chiede di essere ammesso/a. all'avviso pubblico, per  
l'attribuzione dell'incarico quinquennale di **Direttore di Struttura Complessa –Disciplina  
Neurologia per la Direzione della S.C. Neurologia Rivoli.**

A tale scopo, ai sensi degli artt. 46 e 47 del D.P.R. 445/2000, consapevole delle sanzioni penali  
previste dall'art. 76 del D.P.R. 28 dicembre 2000, n. 445, per le ipotesi di falsità in atti e dichiarazioni  
non veritiere dichiara:

1. di essere cittadino/a italiano/a ovvero di essere cittadino di uno dei paesi dell'Unione  
Europea o Paesi Terzi (in tal caso il candidato deve dichiarare il possesso dei requisiti di cui al  
punto 1 dei "Requisiti Generali di ammissione") \_\_\_\_\_ e di possedere  
adeguata conoscenza della lingua italiana;
2. di essere iscritto/a nelle liste elettorali del Comune di \_\_\_\_\_ (in caso  
di mancata iscrizione indicarne i motivi);
3. di non aver riportato condanne penali e di non essere destinatario di provvedimenti che  
riguardano l'applicazione di misure di prevenzione, di decisioni civili e di provvedimenti  
amministrativi iscritti nel casellario Giudiziale ai sensi della vigente normativa; in particolare  
di non aver riportato condanne penali per i reati di cui agli articoli 600-bis, 600-ter, 600-quater,  
600-quinquies e 609-undicies del codice penale, ovvero dell'irrogazione di sanzioni interdittive  
all'esercizio di attività che comportino contatti diretti e regolari con minori oppure indicare le  
eventuali condanne riportate;
4. di non essere a conoscenza di essere sottoposto a procedimenti penali;
5. di essere in possesso del seguente titolo di studio \_\_\_\_\_  
conseguito presso \_\_\_\_\_ nell'anno \_\_\_\_\_;
6. di essere in possesso dei requisiti specifici di ammissione (per quanto riguarda la  
Specializzazione deve essere indicata l'esatta dicitura della stessa, la data e l'Università presso  
cui è stata conseguita);
7. di essere iscritto/a all'Ordine dei Medici di \_\_\_\_\_ dal \_\_\_\_\_ con il numero  
\_\_\_\_\_;
8. di trovarsi nella seguente posizione nei riguardi degli obblighi militari (per i soggetti nati  
entro il 1985) \_\_\_\_\_;
9. di aver svolto servizio presso le seguenti Pubbliche Amministrazioni \_\_\_\_\_  
\_\_\_\_\_ nella posizione funzionale di \_\_\_\_\_  
dal \_\_\_\_\_ al \_\_\_\_\_ (indicare se lavoro a Tempo Determinato o  
Indeterminato) \_\_\_\_\_ (indicare eventuali  
cause di risoluzione);
10. di aver svolto attività \_\_\_\_\_ presso \_\_\_\_\_  
dal \_\_\_\_\_ al \_\_\_\_\_;
11. di aver partecipato ai seguenti corsi di formazione professionale e di aggiornamento:

\_\_\_\_\_ presso \_\_\_\_\_ in qualità di \_\_\_\_\_ dal  
\_\_\_\_\_ al \_\_\_\_\_ con/senza esame finale;

12. di produrre n. \_\_\_\_\_ pubblicazioni allegare alla presente;
13. di non essere stato/a destituito/a o dispensato/a dall'impiego presso una Pubblica Amministrazione;
14. di essere in possesso, alla data di scadenza del termine stabilito dal presente bando, di tutti i requisiti generali e specifici di ammissione;
15. di possedere i seguenti titoli \_\_\_\_\_ che conferiscono il diritto di precedenza o preferenza nella nomina (in caso negativo omettere tale dichiarazione)
16. di essere disponibile a formulare opzione per il rapporto di lavoro esclusivo;
17. di dichiarare che il domicilio al quale dovranno essere inviate le comunicazioni relative al presente avviso è in via/corso \_\_\_\_\_

\_\_\_\_\_ n \_\_\_\_\_ cap \_\_\_\_\_ Paese \_\_\_\_\_  
\_\_\_\_\_ Prov. \_\_\_\_\_

Tel. \_\_\_\_\_ riservandosi di comunicare tempestivamente ogni variazione dello stesso;

18. di autorizzare l'Azienda al trattamento dei propri dati personali del D.Lgs. n. 196 del 30.06.2003 per l'espletamento della procedura;
19. di allegare alla presente istanza la documentazione prevista dal bando accettando le condizioni fissate dal bando stesso nonché quelle che disciplinano e disciplineranno lo stato giuridico ed economico del personale dell'A.S.L. TO3.

Data,

(firma per esteso e leggibile)

Ai sensi dell'art. 38, del D.P.R. 28 dicembre 2000, n. 445, si precisa di allegare copia fotostatica (non autenticata) di un documento di identità.